

CARTILHA DO CANDIDATO

PROCESSO DE INGRESSO 2022.1

para novos estudantes

CURSOS TÉCNICOS E SUPERIORES GRATUITOS

INSTITUTO FEDERAL
Pernambuco

1. APRESENTAÇÃO

Olá, candidato/a!

Nesta cartilha você vai encontrar um resumo dos principais itens dos editais do Processo de Ingresso IFPE 2022.1. Mas é importante lembrar: o edital sempre será o documento de referência para orientações quanto ao Processo de Ingresso.

Uma das vagas pode ser sua. Boa leitura e boa sorte!

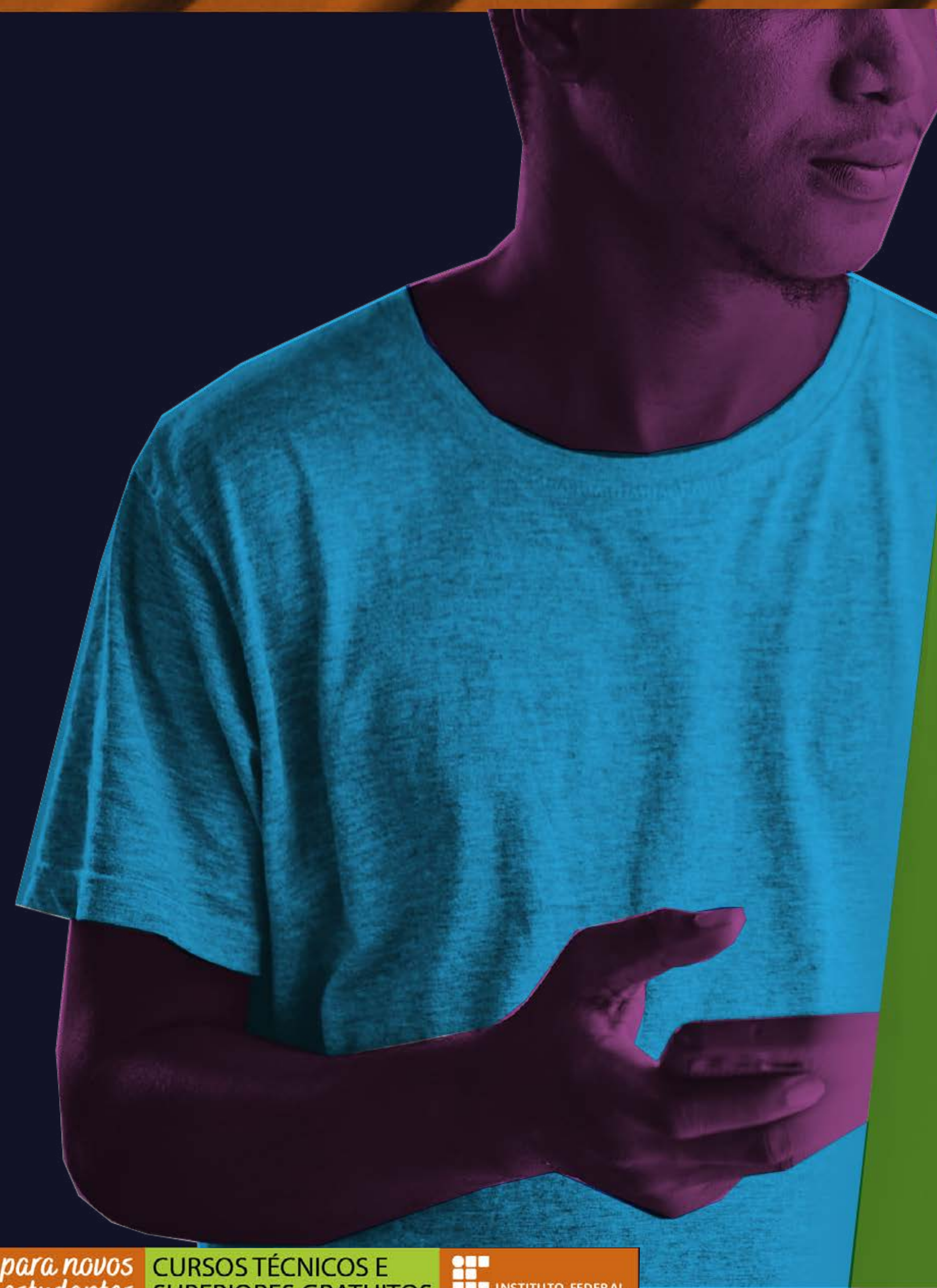

2. DO PROCESSO DE INGRESSO

A edição 2022.1 do Processo de Ingresso seguirá os mesmos moldes do processo anterior, através da avaliação do desempenho escolar — para cursos técnicos integrados e subsequentes, de qualificação profissional (Proeja) e superiores — e da Nota Geral do Enem (edições 2016 a 2020) — apenas para superiores. Também não haverá cobrança de taxa, as INSCRIÇÕES SERÃO GRATUITAS!

Não perca tempo! As inscrições estão abertas e podem ser realizadas até o dia 7 de novembro, exclusivamente pelo site **ingresso.ifpe.edu.br**.

3. ONDE ESTAMOS

Fique bem atento/a na hora de fazer a sua inscrição, pois nem todos os campi ofertam todas as modalidades e cursos deste Processo de Ingresso.

Campi

Abreu e Lima
Afogados da Ingazeira
Barreiros
Belo Jardim
Cabo de Santo Agostinho
Caruaru
Garanhuns
Igarassu
Ipojuca
Jaboatão dos Guararapes
Olinda
Palmares
Paulista
Pesqueira
Recife
Vitória de Santo Antão

4. CURSOS OFERTADOS

Serão ofertadas 4631 vagas em 62 cursos técnicos, de qualificação profissional e superiores presenciais e gratuitos, distribuídos nos 16 campi do IFPE.

1283 vagas para CURSOS TÉCNICOS INTEGRADOS

35 vagas para CURSO DE QUALIFICAÇÃO PROFISSIONAL PROEJA

2355 VAGAS PARA CURSOS TÉCNICOS SUBSEQUENTES

958 VAGAS PARA CURSOS SUPERIORES

Fique ligado/a: todos os cursos ofertados neste Processo de Ingresso terão início no primeiro semestre de 2022.

Antes de se inscrever, consulte o item 5 dos editais (disponíveis no site ingresso.ifpe.edu.br) para saber quais são os cursos, a quantidade de vagas, o turno e os campi em que serão oferecidos.

5. QUEM PODE SE INSCREVER

Curso Proeja

Candidatos com ensino fundamental concluído em instituição da rede pública de ensino e idade mínima de 18 (dezoito) anos completos até a data da matrícula. Para concorrer nessa modalidade, o/a candidato/a não pode ter concluído o ensino médio.

Cursos Subsequentes e Superiores

Candidatos com ensino médio ou equivalente concluído até a data da matrícula.

Cursos Integrados

Candidatos com ensino fundamental ou equivalente concluído até a data da matrícula e que não possuam idade igual ou superior a 18 (dezoito) anos até a data da matrícula.

ATENÇÃO: o/a candidato/a deverá apresentar a documentação exigida no item 6 dos editais conforme a modalidade escolhida.

6. SISTEMA DE COTAS

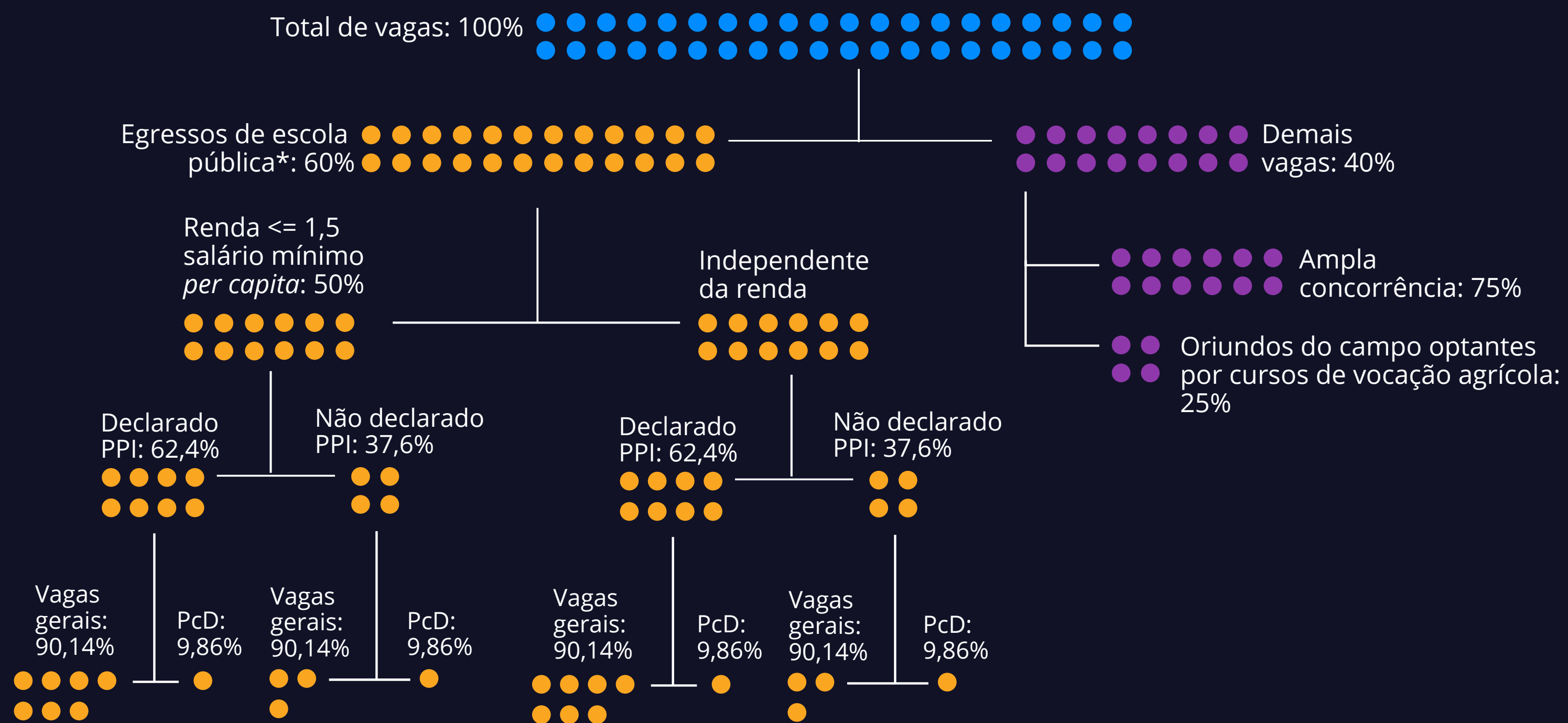

ATENÇÃO: No ato da inscrição, o/a candidato/a só poderá optar pelas vagas reservadas pela Lei nº 12.711, de 29 de agosto de 2012, e pela ação afirmativa para oriundos do campo caso sua escola de origem seja da rede pública de ensino, informada na aba "Escola" do formulário de inscrição.

7. COMO SE INSCREVER

Acesse o site ingresso.ifpe.edu.br no período de 19/10/2021 a 7/11/2021 e siga os passos abaixo.

1º ACESSANDO O SISTEMA DE INSCRIÇÕES

Primeiro, acesse o site ingresso.ifpe.edu.br.

No quadro "Ingresso 2022.1", ao clicar em "Inscrever-se", você deverá optar entre criar uma conta ou entrar em uma conta já criada.

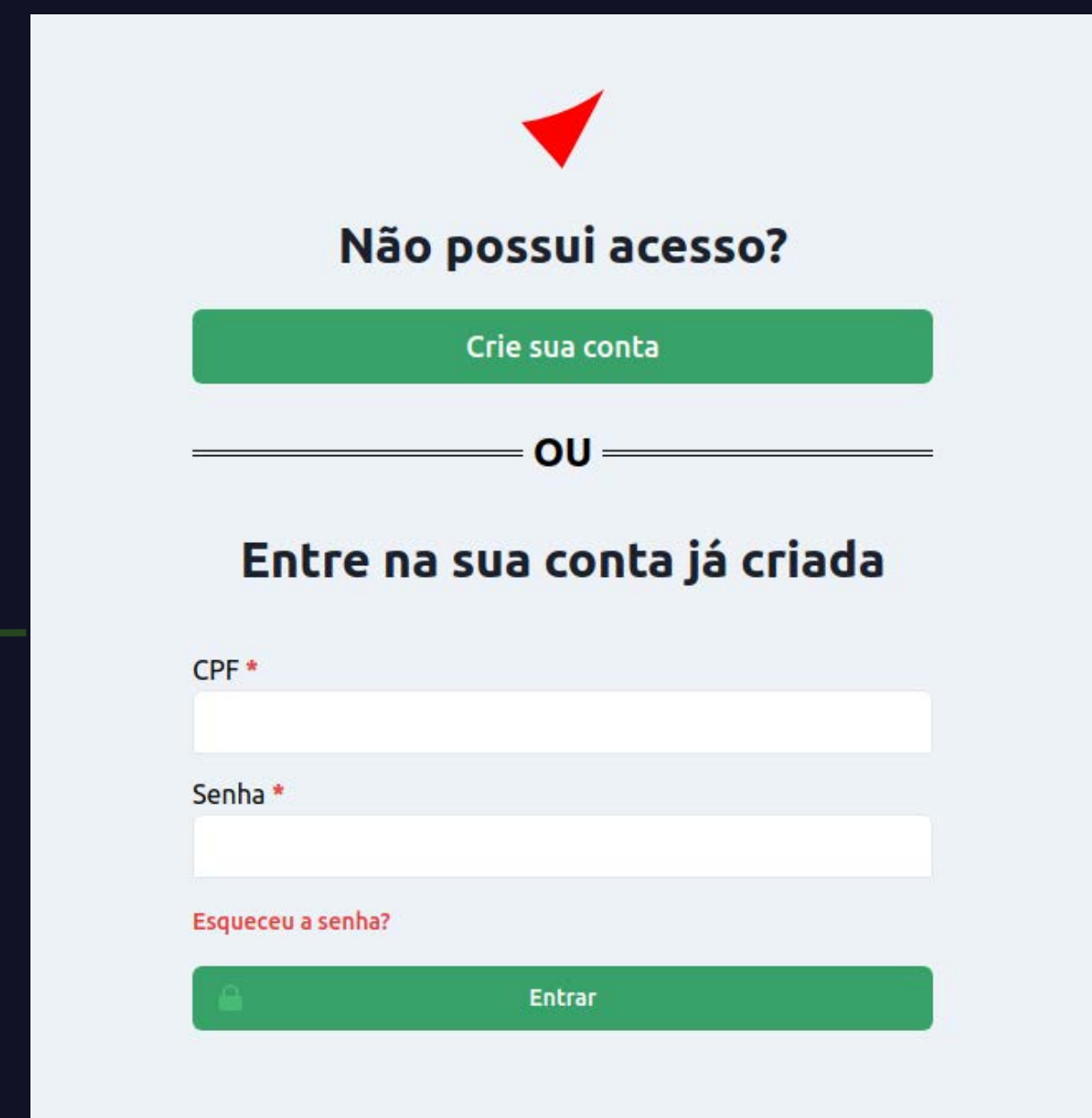

Caso já tenha cadastro, você deverá acessar com o seu CPF e a senha já criada.

Entre na sua conta já criada

CPF *

Senha *

[Esqueceu a senha?](#)

 Entrar

Cadastrar-se
ou [entrar na sua conta](#)

Usuário

Nome completo *

CPF *

Endereço de email *

Senha *

Sua senha não pode ser muito parecida com o resto das suas informações pessoais.
Sua senha precisa conter pelo menos 8 caracteres.
Sua senha não pode ser uma senha comumente utilizada.
Sua senha não pode ser inteiramente numérica.

Confirmação de senha *

Informe a mesma senha informada anteriormente, para verificação.

I'm not a robot 
reCAPTCHA
[Privacy](#) - [Terms](#)

Cadastrar

Caso não tenha, você deverá criar uma conta para acesso informando os seus dados: nome completo, CPF, endereço de e-mail e senha. A senha criada, pessoal e intransferível, permitirá a você acompanhar todo o processo.

Esqueceu sua senha de acesso?

Você pode recuperá-la clicando em “Esqueceu a senha?” e informando o e-mail cadastrado.

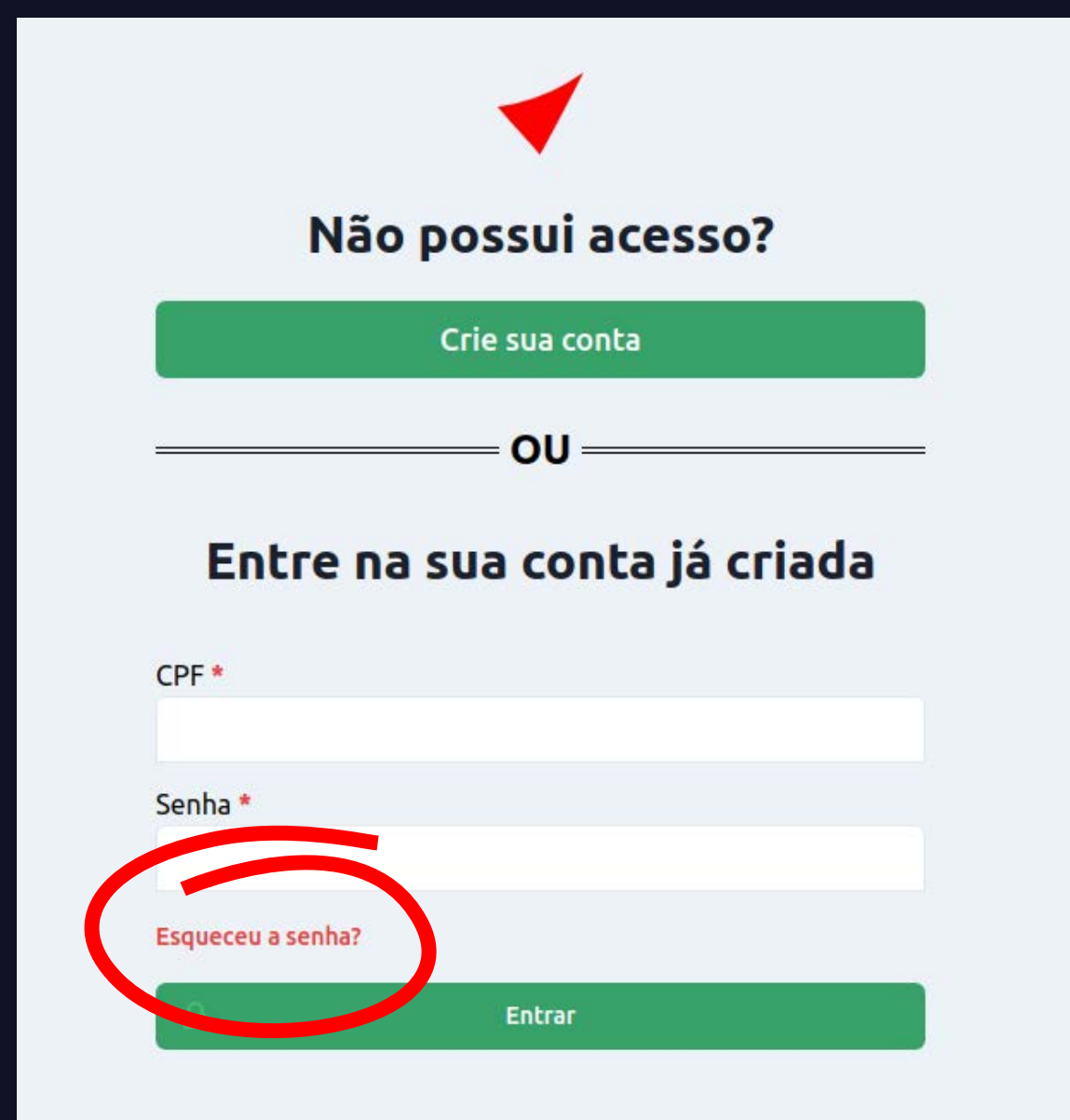

Esqueceu o e-mail cadastrado?

Acesse o sistema de atendimento, através do link atendimentoingresso.ifpe.edu.br, e, na categoria “Redefinição de Senha no Sistema de Ingresso”, envie uma mensagem com os seguintes dados do/a candidato/a: nome completo, CPF e e-mail para atualização. Por fim, anexe cópia do documento de identificação com foto (frente e verso).

2º ESCOLHA UMA DAS OFERTAS DE CURSO

Inscrição em Ingresso 2022.1

Oferta Cadastro Escola Cotas Avaliação Questionário Confirmação

Selecionar Oferta
Para continuar a inscrição, selecione a oferta de curso à qual você deseja concorrer.

Filtros

Tipo de Ensino
-- Selecione uma opção --

Unidade de Ensino
-- Selecione uma opção --

Modalidade
-- Selecione uma opção --

Curso
-- Selecione uma opção --

Ofertas

Tipo	Unidade	Modalidade	Curso	Entrada	Turno	Opção de Ingresso	Obs.	Ações
PRESENCIAL	ABREU E LIMA	SUBSEQUENTE	TÉCNICO EM SEGURANÇA DO TRABALHO	PRIMEIRA ENTRADA	NOITE	Desempenho Escolar	-	Escolher
PRESENCIAL	ABREU E LIMA	SUBSEQUENTE	TÉCNICO EM SEGURANÇA DO TRABALHO	PRIMEIRA ENTRADA	TARDE	Desempenho Escolar	-	Escolher
PRESENCIAL	AFOGADOS DA INGAZEIRA	INTEGRADO	TÉCNICO EM INFORMÁTICA	PRIMEIRA ENTRADA	MANHÃ	Desempenho Escolar	-	Escolher
PRESENCIAL	AFOGADOS DA INGAZEIRA	INTEGRADO	TÉCNICO EM SANEAMENTO	PRIMEIRA ENTRADA	MANHÃ	Desempenho Escolar	-	Escolher
PRESENCIAL	AFOGADOS DA INGAZEIRA	SUBSEQUENTE	TÉCNICO EM AGROINDÚSTRIA	PRIMEIRA ENTRADA	NOITE	Desempenho Escolar	-	Escolher

Mostrando de 1 até 5 (total de 152 resultados)

1 2 >

Selecione uma opção de curso. Você pode usar os filtros à esquerda para ajudar a localizar a opção desejada. Fique atento/a quanto à modalidade, o turno e a opção de ingresso do curso escolhido.

Caso opte pela oferta de curso superior, fique atento/a à diferença entre Análise do Desempenho Escolar (histórico escolar ou documento equivalente) e Nota Geral do Enem (Resultado do Enem de uma das últimas cinco edições — 2016 a 2020).

ATENÇÃO: A opção Nota Geral do Enem é exclusiva para cursos superiores.

Veja a diferença:

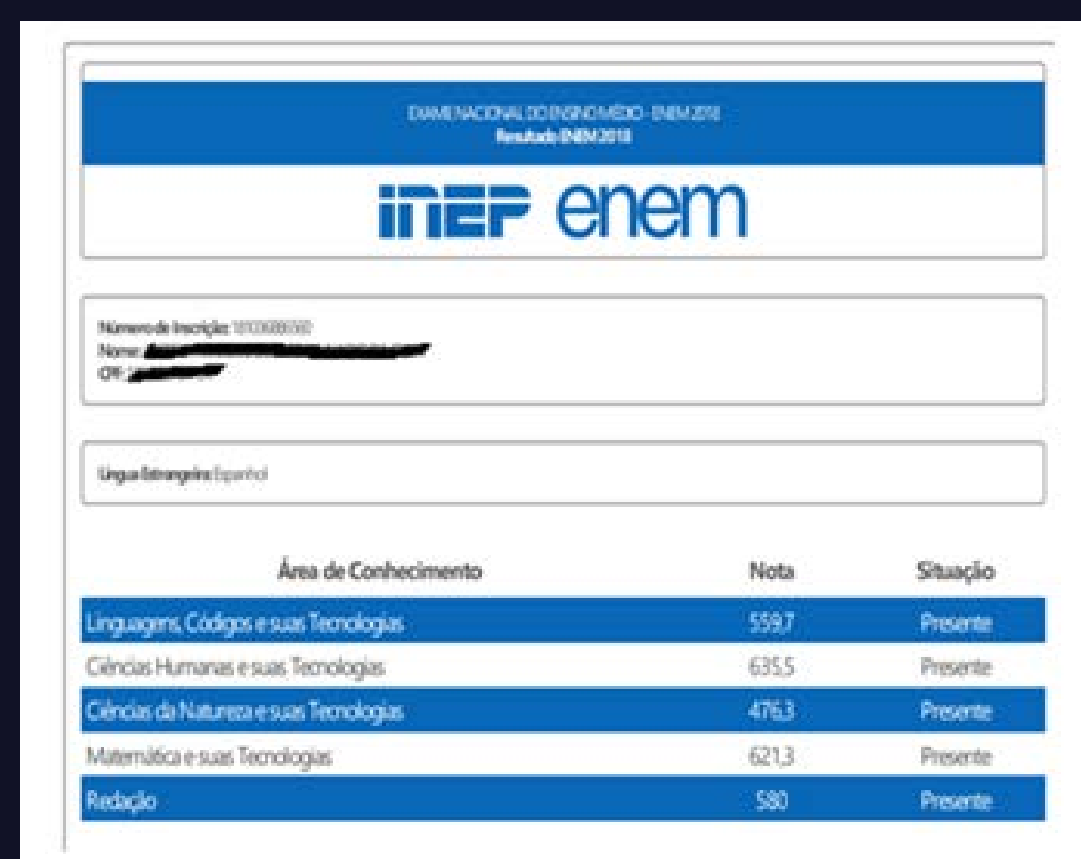

Área de Conhecimento	Nota	Situação
Linguagens, Códigos e suas Tecnologias	599,7	Presente
Ciências Humanas e suas Tecnologias	635,5	Presente
Ciências da Natureza e suas Tecnologias	476,3	Presente
Matemática e suas Tecnologias	621,3	Presente
Redação	580	Presente

Resultado do Enem
(para cursos superiores)

X

Certificação Enem
(para cursos técnicos subsequentes e superiores)

3º INSIRA SEUS DADOS PESSOAIS

Na aba “Cadastro”, informe seus dados pessoais.

O documento de identificação e o CPF deverão ser do/a candidato/a, e não do pai, da mãe ou do/a responsável.

As informações prestadas no formulário de inscrição são de inteira responsabilidade do/a candidato/a ou do/a responsável legal e dão ao IFPE, no caso de dados incorretos e/ou inverídicos, constatados a qualquer tempo, o direito de excluir o/a candidato/a deste Processo de Ingresso.

4º INFORME SUA ESCOLA DE ORIGEM

Na aba “Escola”, informe em qual escola você concluiu:

a) o ensino fundamental, se estiver concorrendo a vagas para cursos técnicos de nível médio integrado ou Proeja; ou

b) o ensino médio, se estiver concorrendo a vagas para cursos técnicos de nível médio subsequente ou cursos superiores.

A imagem mostra a interface de usuário do sistema de ingresso 2022.1, especificamente a aba "Escola". No topo, há o título "Ingresso 2022.1" e um botão "Sua escolha" em vermelho. Abaixo, há uma barra de navegação com as abas: Oferta, Cadastro, Escola (destacada), Cotas, Avaliação, Questionário e Confirmação. O formulário principal contém o seguinte:

- Título: "Selecione a última escola em que você estudou"
- Estado: campo de seleção com uma seta para baixo.
- Cidade: campo de seleção com uma seta para baixo.
- Escola: campo de seleção com uma seta para baixo.
- Opção: Não consta na lista
- Ano de conclusão *: campo de texto.
- Botões: "Anterior" (azul) e "Salvar e Continuar" (verde).

Caso não localize sua escola na lista de possibilidades, marque a opção “Não consta na lista” e informe se a escola é pública e/ou estrangeira.

5º SELECIONE AS OPÇÕES DO SISTEMA DE COTAS OU DE AÇÕES AFIRMATIVAS DO IFPE

Ingresso 2022.1 Sua escolha

IFPE-RECIFE - PRESENCIAL - INTEGRADO - TÉCNICO EM EDIFICAÇÕES - MANHÃ - PRIMEIRA ENTRADA - DESEMPENHO ESCOLAR

Oferta Cadastro Escola **Cotas** Avaliação Questionário Confirmação

Marque as cotas as quais você deseja optar:

Oriundo da rede pública de ensino (vagas reservadas Lei nº 12.711/2012) *

Cursou TODA a etapa anterior de ensino em escola da rede pública (Ensino Médio para cursos superiores e subsequentes, ou Ensino Fundamental para outros cursos)

Renda mensal per capita da família MENOR OU IGUAL a 1,5 Salários Mínimos (vagas reservadas Lei nº 12.711/2012) *

Autodeclarado preto, pardo ou indígena (vagas reservadas Lei nº 12.711/2012) *

Autodeclarado pessoa com deficiência (vagas reservadas Lei nº 12.711/2012) *

Aviso: Você deverá comprovar deficiência através de laudo médico.

Ação afirmativa: Oriundo do campo (opção de vagas reservadas para estudantes de escola pública oriundos do campo) *

Deverá comprovar com documentos emitidos pelos Sindicatos dos Trabalhadores Rurais, Associações de Trabalhadores Rurais, Secretarias Municipais de Agricultores e/ou Cooperativas Rurais de Trabalhadores (e ser egresso de escola pública)

AnteriorSalvar e Continuar

Se não for estudante oriundo/a da rede pública de ensino, o sistema automaticamente registrará “Não” para todas as opções referentes ao sistema de cotas ou de ações afirmativas.

Sendo estudante oriundo/a da rede pública de ensino, marque as opções de acordo com sua realidade quanto a: renda familiar; cor/raça; se é pessoa com deficiência.

Para os cursos de vocação agrícola, o IFPE oferece reserva de vagas para estudantes de escola pública oriundos do campo. Se for o seu caso, selecione “Sim” para essa opção.

6º INFORME SUAS NOTAS PARA A AVALIAÇÃO DE DESEMPENHO

Ingresso 2022.1 Sua escolha

IFPE-RECIFE - PRESENCIAL - INTEGRADO - TÉCNICO EM EDIFICAÇÕES - MANHÃ - PRIMEIRA ENTRADA - DESEMPENHO ESCOLAR

Oferta Cadastro Escola Cotas **Avaliação** Questionário Confirmação

Preencha as informações necessárias para análise de desempenho:

Forma de Avaliação

Ensino Fundamental Regular (1º ao 9º ano) ▾

Nota de Português do 6o EF *

Nota de Matemática do 6o EF *

Nota de Português do 7o EF *

Nota de Matemática do 7o EF *

Nota de Português do 8o EF *

Nota de Matemática do 8o EF *

Anexe os comprovantes necessários de acordo com o edital.

- Anexar documento que comprove o desempenho inserido acima (Histórico, Certificado, etc).
- Caso o nome do candidato nos comprovantes seja divergente do nome civil registrado no formulário de cadastro, é necessário também anexar documento que comprove a alteração do registro civil.
- No caso de candidato(a) estrangeiro(a), anexar também certificado de proficiência em língua portuguesa.

Exemplo para curso técnico integrado

Na aba “Avaliação”, serão disponibilizadas várias opções, de acordo com a modalidade e o curso selecionado. Escolha de acordo com o seu caso.

Ensino Fundamental Regular (1º ao 9º ano)

Para inserir as médias do 6º ao 8º ano do ensino fundamental.

Ensino Médio Regular (1º ao 3º ano)

Para inserir as médias do 1º ao 2º ano do ensino médio.

Ingresso 2022.1 Sua escolha

IFPE-RECIFE - PRESENCIAL - SUBSEQUENTE - TÉCNICO EM EDIFICAÇÕES - MANHÃ - PRIMEIRA ENTRADA - DESEMPENHO ESCOLAR

Oferta Cadastro Escola Cotas Avaliação Questionário Confirmação

Preencha as informações necessárias para análise de desempenho:

Forma de Avaliação

Ensino Médio regular(1º ao 3º ano) ▼

Nota de Português do 1º EM *

Nota de Matemática do 1º EM *

Nota de Português do 2º EM *

Nota de Matemática do 2º EM *

Anexe os comprovantes necessários de acordo com o edital.

- Anexar documento que comprove o desempenho inserido acima (Histórico, Certificado, etc).
- Caso o nome do candidato nos comprovantes seja divergente do nome civil registrado no formulário de cadastro, é necessário também anexar documento que comprove a alteração do registro civil.
- No caso de candidato(a) estrangeiro(a), anexar também certificado de proeficiência em língua portuguesa.

Exemplo para curso técnico subsequente

Ensino Médio Regular (1º ao 3º ano)

Ingresso 2022.1 Ver escola

IFPE-RECIFE - PRESENCIAL - SUPERIOR - LICENCIATURA EM GEOGRAFIA - NOITE - PRIMEIRA ENTRADA - DESEMPENHO ESCOLAR

Oferta Cadastro Escola Cotas **Avaliação** Questionário Confirmação

Preencha as informações necessárias para análise de desempenho:

Forma de Avaliação
Ensino Médio regular (1º ao 3º ano)

Nota de Português do 1º EM *

Nota de Língua Estrangeira (Inglês ou Espanhol) do 1º EM *

Nota de Matemática do 1º EM *

Nota de Química do 1º EM *

Nota de Física do 1º EM *

Nota de Biologia do 1º EM *

Nota de História do 1º EM *

Nota de Geografia do 1º EM *

Nota de Português do 2º EM *

Nota de Língua Estrangeira (Inglês ou Espanhol) do 2º EM *

Nota de Matemática do 2º EM *

Nota de Química do 2º EM *

Nota de Física do 2º EM *

Nota de Biologia do 2º EM *

Nota de História do 2º EM *

Exemplo para curso superior

Certificação Encceja

Para inserir as pontuações constantes no certificado de conclusão do ensino fundamental ou médio obtidas através do Exame Nacional para Certificação de Competências de Jovens e Adultos (Encceja).

Exemplo de certificação Encceja fundamental para curso técnico integrado

Exemplo de certificação Encceja médio para curso técnico subsequente

Certificação Encceja

Ingresso 2022.1 Sua escolha

IFPE-RECIFE - PRESENCIAL - SUPERIOR - LICENCIATURA EM GEOGRAFIA - NOITE - PRIMEIRA ENTRADA - DESEMPENHO ESCOLAR

Oferta Cadastro Escola Cotas **Avaliação** Questionário Confirmação

Preencha as informações necessárias para análise de desempenho:

Forma de Avaliação

Certificação ENCEJA Médio ▼

Linguagens, Códigos e suas Tecnologias *

Ciências Humanas e suas Tecnologias *

Ciências da Natureza e suas Tecnologias *

Matemática e suas Tecnologias *

Redação *

Anexe os comprovantes necessários de acordo com o edital.

- Anexar documento que comprove o desempenho inserido acima (Histórico, Certificado, etc).
- Caso o nome do candidato nos comprovantes seja divergente do nome civil registrado no formulário de cadastro, é necessário também anexar documento que comprove a alteração do registro civil.
- No caso de candidato(a) estrangeiro(a), anexar também certificado de proeficiência em língua portuguesa.

Exemplo de certificação Encceja médio para curso superior

Certificação Enem

Para inserir as pontuações constantes no certificado de conclusão do ensino médio obtidas através do Exame Nacional do Ensino Médio (Enem).

Ingresso 2022.1 Seu escola

IFPE-RECIFE - PRESENCIAL - SUBSEQUENTE - TÉCNICO EM EDIFICAÇÕES - MANHÃ - PRIMEIRA ENTRADA - DESEMPENHO ESCOLAR

Oferta Cadastro Escola Cotas **Avaliação** Questionário Confirmação

Preencha as informações necessárias para análise de desempenho:

Forma de Avaliação

Certificação ENEM

Nota obtida em Linguagens, Códigos e suas Tecnologias *

Nota obtida em Matemática e suas Tecnologias *

Anexe os comprovantes necessários de acordo com o edital.

- Anexar documento que comprove o desempenho inserido acima (Histórico, Certificado, etc).
- Caso o nome do candidato nos comprovantes seja divergente do nome civil registrado no formulário de cadastro, é necessário também anexar documento que comprove a alteração do registro civil.
- No caso de candidato(a) estrangeiro(a), anexar também certificado de proficiência em língua portuguesa.

Exemplo para curso técnico superior

Certificação Enem

Ingresso 2022.1 Sua escolha

IFPE-RECIFE - PRESENCIAL - SUPERIOR - LICENCIATURA EM GEOGRAFIA - NOITE - PRIMEIRA ENTRADA - DESEMPENHO ESCOLAR

Oferta Cadastro Escola Cotas **Avaliação** Questionário Confirmação

Preencha as informações necessárias para análise de desempenho:

Forma de Avaliação

Certificação ENEM

Nota obtida em Linguagens, Códigos e suas Tecnologias *

Nota obtida em Matemática e suas Tecnologias *

Nota obtida em Ciências Humanas e suas Tecnologias *

Nota obtida em Ciências da Natureza e suas Tecnologias *

Nota obtida em Redação *

Anexe os comprovantes necessários de acordo com o edital.

- Anexar documento que comprove o desempenho inserido acima (Histórico, Certificado, etc).
- Caso o nome do candidato nos comprovantes seja divergente do nome civil registrado no formulário de cadastro, é necessário também anexar documento que comprove a alteração do registro civil.
- No caso de candidato(a) estrangeiro(a), anexar também certificado de proeficiência em língua portuguesa.

Exemplo para curso superior

Nota Geral do Enem

(exclusivo para cursos superiores)

Para inserir as pontuações constantes no resultado de uma das últimas cinco edições (2016 a 2020) do Exame Nacional do Ensino Médio (Enem).

Ingresso 2022.1 Sua escolha

IFPE-RECIFE - PRESENCIAL - SUPERIOR - LICENCIATURA EM GEOGRAFIA - NOITE - PRIMEIRA ENTRADA - NOTA GERAL DO ENEM

Oferta Cadastro Escola Cotas **Avaliação** Questionário Confirmação

Preencha as informações necessárias para análise de desempenho:

Edição do ENEM *
2020

Número de Inscrição *

Nota obtida em Ciências Humanas e suas Tecnologias *

Nota obtida em Ciências da Natureza e suas Tecnologias *

Nota obtida em Linguagens, Códigos e suas Tecnologias *

Nota obtida em Matemática e suas Tecnologias *

Nota obtida em Redação *

Anexe os comprovantes necessários de acordo com o edital.

- Anexar documento que comprove o desempenho inserido acima (Histórico, Certificado, etc).
- Caso o nome do candidato nos comprovantes seja divergente do nome civil registrado no formulário de cadastro, é necessário também anexar documento que comprove a alteração do registro civil.
- No caso de candidato(a) estrangeiro(a), anexar também certificado de proficiência em língua portuguesa.

Ingresso 2022.1 Sua escola

IFPE-RECIFE - PRESENCIAL - SUBSEQUENTE - TÉCNICO EM EDIFICAÇÕES - MANHÃ - PRIMEIRA ENTRADA - DESEMPENHO ESCOLAR

Oferta Cadastro Escola Cotas **Avaliação** Questionário Confirmação

Preencha as informações necessárias para análise de desempenho:

Forma de Avaliação

Curso técnico integrado, normal médio, supletivo, EJA, formação no exterior, histórico misto e outros

Média de Português *

Média de Matemática *

Anexe os comprovantes necessários de acordo com o edital.

- Anexar documento que comprove o desempenho inserido acima (histórico, Certificado, etc).
- Caso o nome do candidato nos comprovantes seja divergente do nome civil registrado no formulário de cadastro, é necessário também anexar documento que comprove a alteração do registro civil.
- No caso de candidato(s) estrangeiro(s), anexar também certificado de proficiência em língua portuguesa.

Exemplo para curso técnico subsequente

Demais casos

Para inserir a média das disciplinas exigidas conforme especificado no item 7 dos editais. Por exemplo: supletivos, EJAs, cursos integrados, formação no exterior, histórico misto.

Demais casos

Ingresso 2022.1 Sua escolha

IFPE-RECIFE - PRESENCIAL - SUPERIOR - LICENCIATURA EM GEOGRAFIA - NOITE - PRIMEIRA ENTRADA - DESEMPENHO ESCOLAR

Oferta Cadastro Escola Cotas **Avaliação** Questionário Confirmação

Preencha as informações necessárias para análise de desempenho:

Forma de Avaliação
Curso técnico integrado, normal médio, supletivo, EJA, formação no exterior, histórico misto e outros

Média de Português *

Média de Língua Estrangeira (Inglês ou Espanhol) *

Média de Matemática *

Média de Química *

Média de Física *

Média de Biologia *

Média de História *

Média de Geografia *

Anexe os comprovantes necessários de acordo com o edital.

- Anexar documento que comprove o desempenho inserido acima (Histórico, Certificado, etc).
- Caso o nome do candidato nos comprovantes seja divergente do nome civil registrado no formulário de cadastro, é necessário também anexar documento que comprove a alteração do registro civil.
- No caso de candidato(a) estrangeiro(a), anexar também certificado de proficiência em língua portuguesa.

Exemplo para curso superior

Importante: Para todos os casos é necessário observar as disciplinas exigidas e anexar os documentos comprobatórios como constam nos editais do Processo de Ingresso.

7º INSIRA SUA DOCUMENTAÇÃO

Fique atento/a às características do documento anexado para garantir que sua inscrição seja deferida, ou seja, aceita, observando o item 6 dos editais.

Para cursos técnicos integrados e Proeja

Anexar:

histórico escolar
ou documento
equivalente

OU

certificado de conclusão do ensino fundamental
obtido através do Exame Nacional para Certificação
de Competência de Jovens e Adultos (Encceja)

Para cursos técnicos subsequentes

Anexar:

histórico
escolar ou
documento
equivalente

OU

certificado de
conclusão do ensino
médio obtido através
do Exame Nacional do
Ensino Médio (Enem)

OU

certificado de conclusão do ensino
médio obtido através do Exame
Nacional para Certificação de
Competência de Jovens e Adultos
(Encceja)

Caso não seja possível anexar o histórico escolar, o/a candidato/a poderá anexar declaração, conforme modelos constantes nos Anexos C e D do Edital nº 44, de 13 de outubro de 2021.

O/a candidato/a estrangeiro/a, exceto para os/as de países lusófonos¹, deverá anexar Certificado de Proficiência em Língua Portuguesa para Estrangeiros.

O documento de identificação e o CPF deverão ser do/a candidato/a, e não do pai, da mãe ou do/a responsável, e não necessitam ser anexados no momento da inscrição, exceto para os casos previstos no subitem 6.9.1 do Edital nº 44, de 13 de outubro de 2021.

Os candidatos que apresentarem históricos escolares ou documentos equivalentes ou certificados com divergências em relação ao nome civil registrado no formulário de inscrição deverão anexar documento que comprove a alteração do registro civil (por motivo de mudança de nome e gênero ou casamento, por exemplo).

¹ País, território, nação cuja língua oficial ou materna é a Língua Portuguesa ou Português.

Para cursos superiores

Se a opção de ingresso for por Análise de Desempenho Escolar, anexar:

histórico
escolar ou
documento
equivalente

OU

certificado de conclusão do ensino médio (obtido através do Exame Nacional do Ensino Médio – Enem ou através do Exame Nacional para Certificação de Competência de Jovens e Adultos – Encceja)

Se a opção de ingresso for Nota Geral do Enem, anexar:

Resultado Individual do Enem de uma das cinco últimas edições (2016 a 2020)

Caso não seja possível anexar o histórico escolar, o/a candidato/a poderá anexar declaração, conforme modelo constante no Anexo C do Edital nº 45, de 13 de outubro de 2021.

O/a candidato/a estrangeiro/a, exceto para os/as de países lusófonos², deverá anexar Certificado de Proficiência em Língua Portuguesa para Estrangeiros.

O documento de identificação e o CPF deverão ser do/a candidato/a, e não do pai, da mãe ou do/a responsável, e não necessitam ser anexados no momento da inscrição, exceto para os casos previstos no subitem 6.11.1 do Edital nº 45, de 13 de outubro de 2021.

Os candidatos que apresentarem históricos escolares ou documentos equivalentes ou certificados com divergências em relação ao nome civil registrado no formulário de inscrição deverão anexar documento que comprove a alteração do registro civil (por motivo de mudança de nome e gênero ou casamento, por exemplo).

² País, território, nação cuja língua oficial ou materna é a Língua Portuguesa ou Português.

8º PREENCHA O QUESTIONÁRIO SOCIOECONÔMICO

Ingresso 2022.1 Sua escolha

IFPE-RECIFE - PRESENCIAL - INTEGRADO - TÉCNICO EM EDIFICAÇÕES - MANHÃ - PRIMEIRA ENTRADA - DESEMPENHO ESCOLAR

Oferta Cadastro Escola Cotas Avaliação **Questionário** Confirmação

Responda o questionário para nos ajudar a te conhecer melhor

As informações solicitadas abaixo destinam-se exclusivamente às pesquisas dos aspectos socioeconômicos e culturais. Os dados deste questionário não serão tratados individualmente e nem influirão, de maneira alguma, na classificação do/a candidato/a.

1. Você possui alguma deficiência, transtorno global ou altas habilidades/superdotação? *
2. Qual a renda bruta mensal do seu grupo familiar? (soma dos rendimentos brutos recebidos por todas as pessoas da família a que pertence o/a estudante.) *
3. Qual a renda mensal per capita do seu grupo familiar? (renda calculada dividindo-se o total de renda familiar pelo número de moradores de uma residência.) *
4. Quantos filhos com idade igual ou inferior a 6 anos você tem? *
5. Qual o tipo de ensino fundamental você cursou? *
6. Marque a alternativa que condiz com sua vida escolar no ensino fundamental: *
7. Qual o tipo de ensino médio você cursou? *
8. Marque a alternativa que condiz com sua vida escolar no ensino médio: *

Na aba “Questionário”, preencha com atenção o questionário socioeconômico, que é um instrumento fundamental para a coleta de informações sobre alguns aspectos da sua vida escolar e de suas condições socioeconômicas e culturais.

9º CONFIRMAÇÃO

Na aba “Confirmação”, confirme seus dados e finalize sua inscrição. Assim, você receberá um código de confirmação.

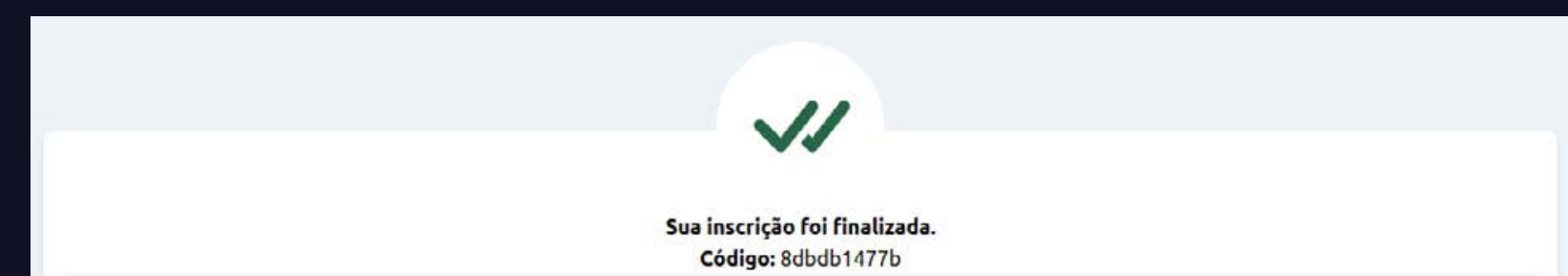

10º ALTERAÇÃO DE DADOS

O/a candidato/a poderá alterar os dados cadastrados até o encerramento do período de inscrições.

Caso clique em “Alterar”, o/a candidato/a deverá, obrigatoriamente, finalizar a inscrição novamente para ela se tornar válida, mesmo que não altere informações.

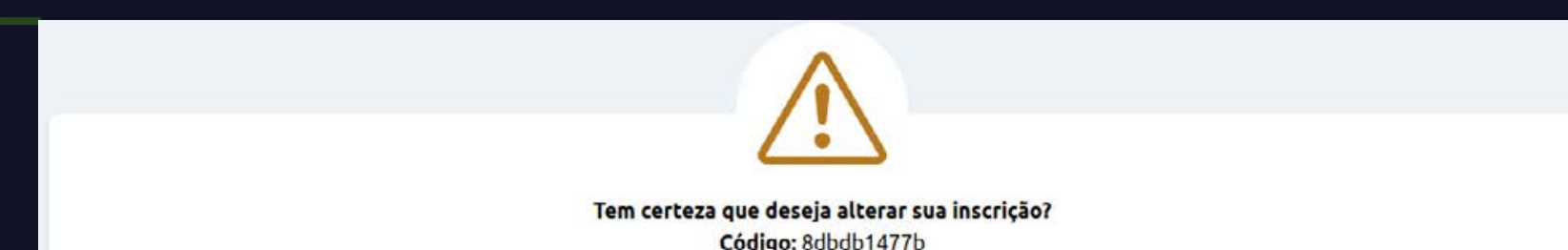
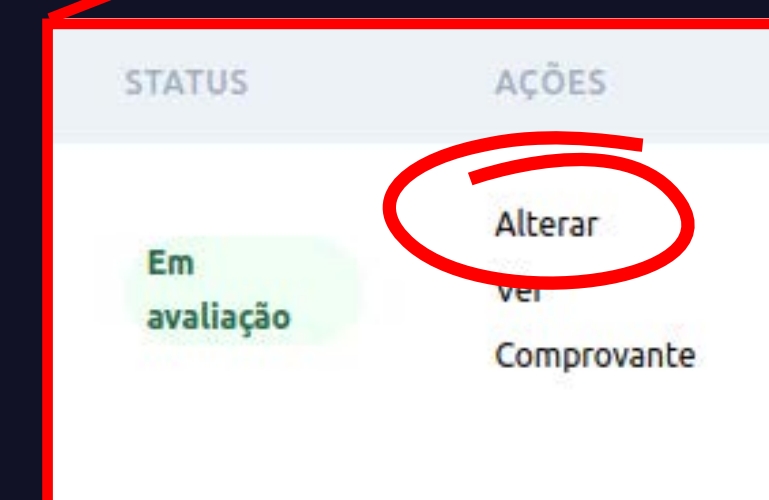

8. AVALIAÇÃO ESPECÍFICA EM MÚSICA (AEM)

Os candidatos do curso técnico subsequente em Instrumento Musical do Campus Barreiros e do curso de Licenciatura em Música do Campus Belo Jardim serão submetidos a uma Avaliação Específica em Música (AEM), constituída de uma etapa única correspondente a Performance Instrumental/Vocal, conforme o caso. Para mais informações consulte o item 8 dos editais.

9. PUBLICAÇÃO DA LISTA PRELIMINAR DAS INSCRIÇÕES

Após realizar a inscrição, o/a candidato/a deverá acompanhar a publicação da Lista Preliminar das Inscrições, prevista para o dia 24 de novembro de 2021, a partir das 17h, no site ingresso.ifpe.edu.br.

10. RETIFICAÇÃO DAS INSCRIÇÕES

Os candidatos que tiverem a sua situação de inscrição INDEFERIDA, ou seja, não aceita, poderão realizar a alteração dos dados da sua inscrição, inclusive anexando nova documentação, nos dias 25 e 26 de novembro de 2021, no site **ingresso.ifpe.edu.br**.

11. LISTA FINAL DAS INSCRIÇÕES E RESULTADO PRELIMINAR DO PROCESSO

Após o período de retificação das inscrições, serão divulgados a Lista Final das Inscrições e o Resultado Preliminar do Processo, no dia 7 de dezembro de 2021, a partir das 17h, no site ingresso.ifpe.edu.br.

12. INTERPOSIÇÃO DE RECURSO

Após a divulgação do resultado preliminar do Processo de Ingresso, poderão ser interpostos recursos em face das médias obtidas e da classificação, nos dias 9 e 10 de dezembro de 2021, através do site **ingresso.ifpe.edu.br**.

13. RESULTADO FINAL DO PROCESSO E DIVULGAÇÃO DOS APROVADOS

O Resultado Final do Processo e a relação dos candidatos aprovados serão publicados no dia 17 de dezembro de 2021, a partir das 17h, no site ingresso.ifpe.edu.br.

14. MATRÍCULA

Todas as informações sobre os procedimentos de matrícula estarão no Edital de Matrícula, que será publicado oportunamente no site **ingresso.ifpe.edu.br**. Fique atento/a às datas, pois cada campus tem um calendário próprio.

15. CONTATOS

Atendimentos presenciais realizados mediante protocolos de segurança do IFPE.

ABREU E LIMA

Rua Jaguaribe, Alto Bela Vista, s/n
Atendimento presencial: segunda a sexta, das 8h às 12h e das 13h às 16h. Fone: (81) 99397-1628
ingresso@abreuelima.ifpe.edu.br
atendimentoingresso.ifpe.edu.br

AFOGADOS DA INGAZEIRA

Rua Edson Barbosa de Araújo, s/n
Atendimento presencial: segunda a sexta, das 8h às 12h e das 13h às 16h. Fone: (87) 99938-4523
ingresso@afogados.ifpe.edu.br
atendimentoingresso.ifpe.edu.br

BARREIROS

Fazenda Sapé, s/n, Zona Rural
Atendimento presencial: segunda a sexta, das 7h às 11h e das 13h às 17h. Fones: (81) 98663-2447/
(81) 98811-8520 (81) 98888-9196
ingresso@barreiros.ifpe.edu.br
atendimentoingresso.ifpe.edu.br

BELO JARDIM

Avenida Sebastião Rodrigues da Costa, s/n, São Pedro
Atendimento presencial: segunda a sexta, das 8h às 11h e das 14h às 17h. Fone: (81) 3411-3256
ingresso@belojardim.ifpe.edu.br
atendimentoingresso.ifpe.edu.br

CABO DE SANTO AGOSTINHO

Sede provisória: Rua Sebastião Joventino, s/n, Destilaria Central
Atendimento presencial: segunda, quarta e sexta, das 8h às 11h e das 13h às 16h, a partir de prévio agendamento. Fones:
(81) 3878-5805 (WhatsApp)
(81) 3878-5800 (WhatsApp)
ingresso@cabo.ifpe.edu.br
atendimentoingresso.ifpe.edu.br
Sede definitiva: Rodovia BR-101 Sul, Km 107, s/n, Mercês
(previsão de realização das aulas)
Atendimento presencial para o Campus Cabo de Santo Agostinho via agendamento no site: https://minhaagendavirtual.com.br/agendamentos/novo/ifpe_cabo.

CARUARU

Estrada do Alto do Moura, Km 3,8,
Distrito Industrial III
Atendimento presencial: terça, das 9h
às 16h; quinta, das 13h às 17h;
sexta, das 8h às 12h
Fone: (81) 99398-5312
ingresso@caruaru.ifpe.edu.br
atendimentoingresso.ifpe.edu.br

GARANHUNS

Rua Padre Agobar Valença, s/n,
Severiano Moraes Filho
Atendimento presencial: segunda a
sexta, das 8h às 12h e das 13h às 17h
Fone: (87) 3221-3101
ingresso@garanhuns.ifpe.edu.br
atendimentoingresso.ifpe.edu.br
Atendimento presencial para o Campus Garanhuns
via agendamento no site <https://minhaagendavirtual.com.br/agendamentos/novo/ifpe-garanhuns>

IGARASSU

Rodovia BR-101 Norte, Km 29,
s/n, Engenho Ubu, zona rural, CEP
53659-899
Atendimento presencial: terça e
quinta, das 9h às 12h e das 14h às
16h
ingresso@igarassu.ifpe.edu.br
atendimentoingresso.ifpe.edu.br

IPOJUCA

PE-60, Km 14, Califórnia
Atendimento presencial: terça, das
9h às 15h; quinta, das 14h às 19h
Fone: (81) 99675-6935 (WhatsApp)
ingresso@ipojuca.ifpe.edu.br
atendimentoingresso.ifpe.edu.br

JABOATÃO DOS GUARARAPES

Sede definitiva (em construção): PE-007,
Estrada de Bulhões, Engenho Bulhões
(referência: após o Condomínio da
Tenda, vizinho ao novo Atacadão)
Atendimento presencial: terça, das 13h
às 16h30; quinta, das 8h às 12h
(81) 9348-4312 (apenas WhatsApp)
ingresso@jaboatao.ifpe.edu.br
atendimentoingresso.ifpe.edu.br

OLINDA

Sede provisória: Avenida Fagundes
Varela, 375, Jardim Atlântico (antigo
Colégio Santa Emília)
Atendimento presencial: segunda,
quarta e sexta, das 7h às 12h e das
13h às 16h
(81) 99604-5721 (apenas WhatsApp)
ingresso@olinda.ifpe.edu.br
atendimentoingresso.ifpe.edu.br

PALMARES

Sede provisória: AEMASUL -
FAMASUL

BR-101 Sul, km 186, s/n, Campus
Universitário

Atendimento presencial: segunda
a quinta,

das 8h às 12h e das 13h às 17h

Fone: (81) 98170-6478

ingresso@palmares.ifpe.edu.br

atendimentoingresso.ifpe.edu.br

Sede definitiva (em construção):

BR-101, Km 117, s/n, Engenho

Quilombo dos Palmares

(referência: próximo ao Hospital
Regional)

PAULISTA

Av. Prefeito Geraldo Pinho Alves
(antiga Avenida Brasil), 1400,
Maranguape I, CEP: 53.441-600
(referência: antigo campo de aviação)

Atendimento presencial: terça e
quinta, das 9h às 12h e das 13h às

17h; quarta e sexta, das 9h às 12h

Fone: (81) 99841-0887 (apenas nos
horários de atendimento presencial)

ingresso@paulista.ifpe.edu.br

atendimentoingresso.ifpe.edu.br

PESQUEIRA

BR-232, Km 208, s/n, Lot. Portal

Atendimento presencial: Quarta
e quinta, das 9h às 12h, sala B3,

Gabinete da Direção

Fone: (87) 3401-1112

ingresso@pesqueira.ifpe.edu.br

atendimentoingresso.ifpe.edu.br

RECIFE

Avenida Professor Luiz Freire, 500,
Cidade Universitária

Não haverá atendimento presencial

Fone: (81) 99311-9555

ingresso@recife.ifpe.edu.br

atendimentoingresso.ifpe.edu.br

VITÓRIA DE SANTO ANTÃO

Propriedade de Terra Preta, s/n, Zona
Rural, Caixa Postal 31

Atendimento presencial: terça, das 8h
às 17h; quarta, quinta e sexta, das 8h

às 12h. Fones: (81) 3114-1981 /

(81) 3114-1982

facebook.com/campusvitoriaifpe

ingresso@vitoria.ifpe.edu.br

atendimentoingresso.ifpe.edu.br

PROCESSO DE INGRESSO 2022.1

para novos
estudantes

CURSOS TÉCNICOS E
SUPERIORES GRATUITOS

INSTITUTO FEDERAL
Pernambuco